

Predecessors i coetanis

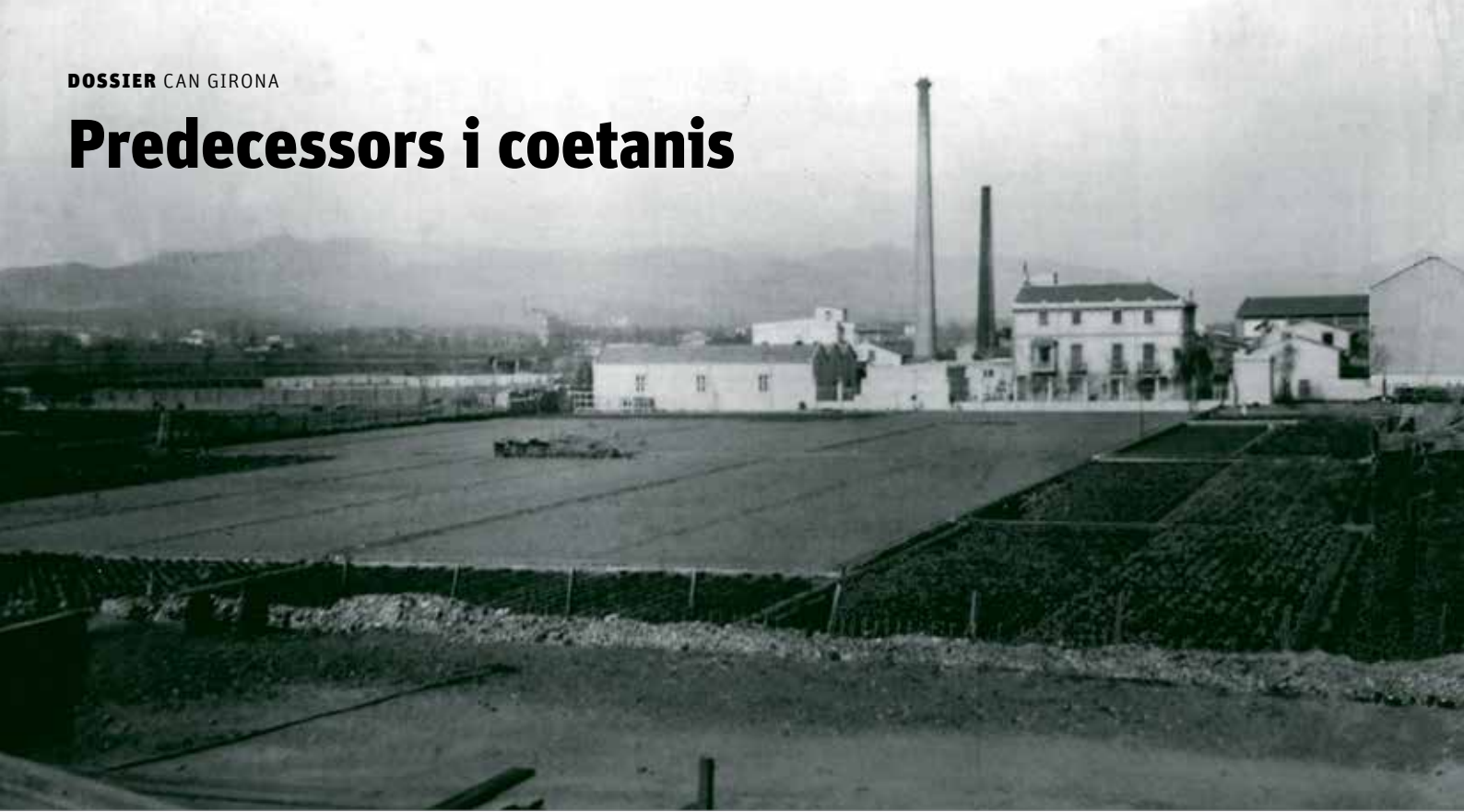

LA CERVESA DAMM VA SER ABANS QUE LA TORRE DE LES AIGÜES.

En els terrenys on avui s'aixeca imponent la Torre de les Aigües del Besòs —vegeu *Icària* núm. 18— va néixer la popular cervesa Damm. Amb motiu de la guerra franco-prussiana (1870-1871), Prússia ocupà la localitat de Sélestat, a l'Alsàcia francesa, cosa que va fer que el jove alsacià August Kuentzmann Damm i la seva dona Melaine abandonessin la seva localitat natal i el 1871 emigrassin a Barcelona. L'any 1872 se'ls uneix el cosí d'ell, Joseph Damm.

Els dos cosins eren mestres cervesers a Alsàcia. El 1872, Kuentzmann s'associa amb l'empresari Javier Camps, que posseïa uns terrenys al Poblenou amb aigua en quantitat i qualitat, i formen l'empresa Camps y Cia. I comencen a elaborar cervesa, fins que l'any 1876 Kuentzmann crea la seva pròpia empresa cervesera, s'instal·la al carrer Viladomat i incorpora el seu cosí Joseph Damm com a mestre cerveser. És llavors quan neix la marca Damm.





VIDAL i SERRA

L'origen de la fàbrica Vidal i Serra va ser un prat d'indianes propietat de Francisco Ribas que el va explotar des del 1769 fins al 1882, quan va arrendar els terrenys i la fàbrica a Pedro Riera i el seu cunyat Andreu Vidal que van formar l'empresa Pedro Riera y Cia., i que va continuar blanquejant cotó per a tercers. Al principi tenien 33 treballadors.

Un dels socis, Andreu Vidal, es va traslladar a viure a Can Dot, que era el nom original del prat d'indianes i que estaven al Camí antic de València número 61. El seu fill gran, Antonio

Vidal i Serra, es va casar amb una filla del propietari dels terrenys i això els va permetre ampliar el negoci, que va passar a dir-se Vidal Serra y Cia. i va arribar a donar feina a 240 treballadors. Quan va morir Antonio, la fàbrica la van dirigir els seus germans i els seus fills Vidal Folch.

La cinquena generació va modernitzar la maquinària, però també va viure la crisi del tèxtil dels anys setanta. Els amos van vendre l'empresa als treballadors, que van constituir una societat anònima laboral i van abandonar els antics terrenys de Can Dot per traslladar-se fora de Barcelona.

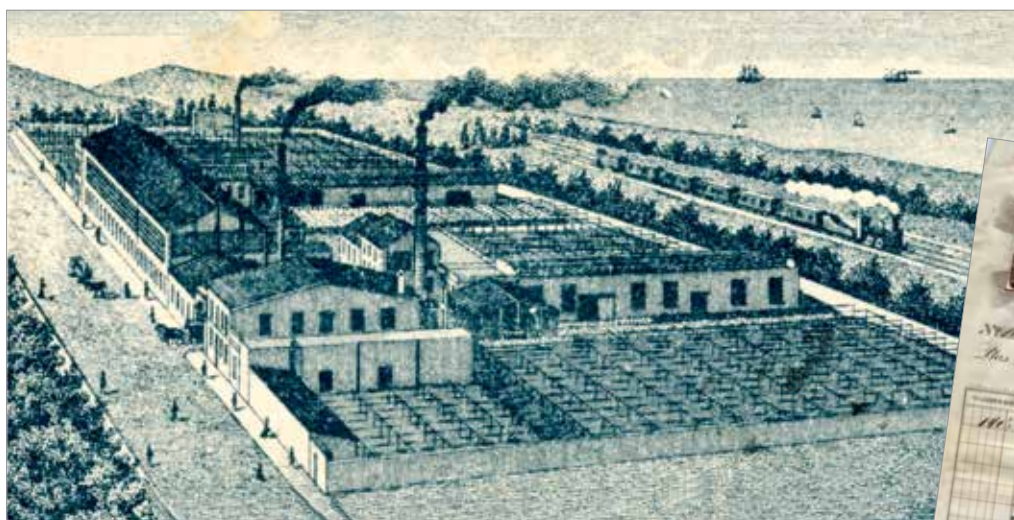

HEREDEROS DE S. PUNTÍ

L'empresa del ram tèxtil es dedicà al blanqueig, tintoreria i aprestos. Va ser fundada a mitjan segle XIX per Segismundo Puntí en terrenys de Sant Martí de Provençals propers al mar i a la línia de ferrocarril de Barcelona a Mataró.

La fàbrica era un important nucli de construccions que ocupaven una àrea de 300.000 pams quadrats –uns 12.000 m²–, situada al carrer Major del Taulat, 114, del Poblenou, al costat de Can

Girona. En el moment de màxim desenvolupament va arribar a tenir més de 300 operaris i una sucursal al carrer de Vilamarí, on treballaven uns 65 obrers.

Amb motiu de la Gran Guerra (1914-1918), l'empresa va contribuir amb un donatiu de més de 25 pessetes per als «Voluntaris Catalans» que participaven en la contesa.